申報
第二萬五千四百號
今日本報壹張
每份售捌圓
地址 上海漢口路三〇九號 電話 九三二八四 九三〇七六
中華郵政特准掛號立券認爲新聞紙之類

明多羅島南海面 沉毀敵艦船兩艘
日空軍特攻部隊收獲戰果

【菲島前線日軍基地十九日中央社電】日軍新銳戰鬥機隊，十八日下午滿載炸彈，奮勇出擊，攻擊明多羅島乘番斯海面游弋中之敵艦船群，排除上空哨戒中敵機之迎擊，對艦船加以勇敢拼擲，截至現在判明戰果如次：擊沉驅逐艦一艘，擊落敵機二架。

【菲律賓前線日軍某基地十九日中央社電】日空軍最近積極轟炸對明多羅敵登陸軍從事補給之敵補給船團，十五日上午十時許，日神風特攻隊會同攻擊蘇祿海之敵空母群，十六日上午八時許更會轟炸明多羅島南海面米洛拉島附近之敵運輸船團，同時是日下午神風特攻隊之另一別動隊，會襲炸蘇祿海北部之敵空母，於十六日下午七時會進擊自明多羅島西南端伊林海峽南下中之運輸船團，結果擊沉其大型運輸船一艘。

奧爾莫克北郊 激戰進行中
敵陸路連絡全被截斷

【菲律賓日軍某基地十九日中央社電】十四日敵軍到達奧爾莫克北郊後，砲四門，其他砲類十門，戰車十餘輛，並以長射程砲由後方掩護，至十五日積極猛進，企圖北上，日陸上部隊當協同高千穗降下部隊及新銳部隊，加以猛烈攻擊。現下奧爾莫克伊比爾方面敵軍兵力約有三千，野砲三門，迫擊砲團自己帕企圖北上，於奧爾莫克北部郊外展開激戰，殲敵一進一退，現仍於奧爾莫克北部郊外展開激戰。又阿爾別拉皮，達姆拉安間之日軍陣地，對敵軍之前進極障礙，敵第七達姆拉安附近悉被阻撓，其陸路連絡全被切斷，敵軍海上運輸亦感焦燥困難。一方面日部隊確保布羅晉及惠巴布羅機場強化陣地，經據夜直襲次之突擊衝鋒，進襲敵塔拉克機場，使敵軍震駭，陷於大混亂狀態中。

莫斯科報論述 太平洋戰局

【東京十九日中央社電】據莫斯科電：蘇聯英文週刊雜誌「莫斯科新聞」十六日刊載一文，論述太平洋戰局如次：太平洋作戰之規模愈形擴大，菲律賓戰場日美兩軍均已增援有力之兵力，戰況愈爲激烈，此事不僅日軍於雷伊泰島集結有力之兵力，已完全證明，同時英國新成立之太平洋艦隊，亦出動與美國艦隊助戰，以上事態已足證太平洋決戰之機業已成熟，日美正在著著準備大會戰。

襲名古屋附近敵機 擊落擊毀逾卅七架
日九州及山口縣昨遭空襲

【東京十九日中央社電】大本營發表：十九日由成都附近，以B29型機三四十架，來襲日本九州大村市附近，同時並以兩三架來襲山口縣及倉橋地區。其來襲大村市附近者，曾空投彈，而來襲山口縣倉橋地區者，則未投彈。日方因防空完備堅固，故損失甚微。至於戰果刻正在調查中。又十八日敵機七十架左右，來襲名古屋附近時，經日方邀擊後，擊落共十七架，擊毀二十架以上，並且此外確保日方確認之戰果，如實際數字，恐不止四十架，料想來襲之敵機中，約有七成因日方制空部隊之邀擊而未得歸還基地。是役日方能損失六架，內中似有與敵機撞衝者，刻正在調查中。又今日之戰果，日高射砲隊共擊落其二架，擊毀共八架。

【里斯本十九日中央社電】據華盛頓電：美太平洋戰略航空隊司令官哈蒙中將，十八日就B29型機轟炸東京事宣傳如次：日本各都市街於兩側樓房全部拆除，道路寬廣，東京及其他各大都市均如此，是以若以燒夷彈襲擊東京，實爲困難。

新民會副會長 喻熙傑返國

【南京十九日中央社電】新民會副會長喻熙傑氏，於本月三日出國出席東京舉行之興亞運動協議委員會，茲已公畢，於十七日自日起程返抵南京，十八日晉謁當局，報告會議經過。又喻氏於十九日下午二時趨訪日本駐華派遣軍總司令岡村大將，暢談甚久。

商統會改組後 五統制會工作概況(二)

（二）油糧統制委員會

㈠改組經過 政府爲確立戰時經濟政策，實施物資統制，自民國三十二年三月以來，次第設立各統制機關，以司其事。油糧有關特需民用，爲謀供求相應，亦在統制之列，於是年六月間，設立油糧專業委員會，爲全國商業統制總會下之一部門，迄至本年七月，政府調整物資統制機構，爲謀油糧專業委員會（乃油糧統制委員會），由行政院指派華方主任委員一人，副主任委員一人，常務委員三人，委員四人，聘任日方副主任委員一人，常務委員二人，委員三人，於本年八月十五日正式改組成立，仍受全國商業統制總會之指導監督，綜辦理油糧統制管理事宜。

㈡內部組織 本會內部組織，除設主任委員一人，副主任委員二人，常務委員五人，委員七人外，並設秘書長一人，秘書若干人，成立秘書室，此外分設三處十科，秘書室分總務，文書，企劃三科，第一處分收買，運輸，倉管二科，第二處分配給，工場管理二科，第三處分資金，財務三科，各處設處長副處長各一人，各科設科長副科長各一人，以下並設辦事員助理員各若干人，分別辦理各該處科事務。另設專員若干人，辦理特別指定之會務，在外並擇定地區，設立辦事處。

㈢委員及重要職員姓名 主任委員陳子彝。副主任委員楊河清，栗本寅治。常務委員符滌耕，凌憲吾，陳世德，松本三朗，高橋咨。委員何樞生，謝子佳，陳滋如，孫景賢，片野豐太郎，野崎讓，兒玉長次郎。專員蔣石稚，查士元，鈴木稔，田原朋二。秘書長潘景賢（兼）。第一處處長陳世德（兼），副處長林本三郎（兼）。第二處處長凌憲吾（兼），副處長高橋咨（兼）。第三處處長符滌耕（兼），副處長鈴木稔（兼）。秘書火雲明，狄曉，金蓮成，陸景介，王文津，萱孟威，狄仲一，郭合之，市川佐吉。總務科科長王志仁，副科長太田寬一。文書科科長火雲明（兼），副科長古隊數宗兵衛。企劃科科長祝天然，副科長黑田正吾。收買科科長陳世芳，副科長行司喜造。運輸科科長（未定）。倉管科科長徐百階，副科長小山來一。配給科科長周紹棠，副科長加藤嘉好。工場管理科科長狄仲一（兼），副科長查士元（兼）。資金科科長田原朋二（兼），副科長張紹德，財務科科長廣本智，副科長田原朋二（兼）。蘇州辦事處主任徐映奎，副主任魏濬齡。常州辦事處主任謝仁鈞，副主任張學明。無錫辦事處主任謝仁鈞，副主任張孝濂。

㈣工作舉要 一，油糧統制管理方針之確立 ……既屬，種類復多，應如何統籌施以統制管理，如何以謀供求平衡，如何誘導生產之增加，如何促進營運之圓滑，其推行之扼要，自不待言，前在油糧專業委員會時代，雖經行政院公佈油糧統一管理暫行辦法，以資遵行，惟自經年以來，因省區之分拓，與本會之改設成立，以及事實上各項情況之變更，對於前訂辦法，亟有修正必要，當經本會迭加研討，另行擬具油糧統制管理暫行辦法，以作本會業務中心方案，現已送由全國商業統制總會，轉呈行政院核准施行。

二，收買油糧及資金之籌措 本會改組成立後，對於收買各地區之油糧工作，仍繼續積極推進，近值黃豆業已收買完成，爲充裕製油原料，……

三，辦理上海區食用油存貨登記及實貨登記 本會改組成立之始，適值滬市物價騰踴，食用油價因隨而增長，影響民生，實非淺鮮，本會職責所在，爲防杜投機囤積起見，爰經先後制定「上海地區食用油存貨實貨臨時登記規則」，及「上海區食用油管理暫行辦法」，呈准全國商業統制總會核准施行。

四，擬訂食用油配給辦法 ……上海附近及南通，蚌埠，蕪湖，安慶，南京，揚州，常州等各地價積極收買……均經本會訂有詳細計劃，逐漸分別實施。

五，配給上海民需食油 關於上海市民需食油之配給，過去係由中支那軍票交換用物資配給組合發交上海食用油同業批發處辦理。自前油糧專業委員會於上年成立之後，該組合及批發先後解散，此項配給辦至第六期而停止，即由油糧專業委員會從第七期接辦，並督導上海食用油糧同業組成上海食用油統配處，承辦經配事宜。本會改組成立時，前油糧專業委員會正在辦理第十一期之配給，本會接辦完成。現在本會方正發配第十二期民需食油，……本年九月一日起由總會劃交本會接辦，所有一切手續，仍均遵照原訂辦法，繼續辦理。

日吉田小林入閣 昨舉行親任式
一任軍需相一任無任所相

【東京十九日中央社電】日小磯首相前以菲律賓決戰局已達嚴重階段，曾勵勉官民國結一致，強化政體，以樹立決戰之行政體制，自十六日藤原軍需相因健康關係，呈請辭職後，遂決定強化內閣，並聽取米內海相及各關係方面之意見，而聘請前厚生相，九州地方行政協議會長，福岡縣知事吉田茂氏任軍需相。並奏薦翼贊政治會總裁小林躋造大將，入閣任新無任所相。茲吉田知事已於十八日晉京赴任，小林總裁亦於十九日正午入閣就職，小磯首相當於十九日下午四時晉宮奏呈天皇陛下，下午五時半在宮中鳳凰間舉行親任式，上項事件業由情報局發表。

敵機二架 昨侵入首都
向浦口下關盲目投彈

【南京十九日中央社電】十九日午前七時四十分，敵美駐渝空軍B29型機經京區上空東進，下午一時三十分左右，其時有敵機兩架侵入首都上空，於浦口下關地區投彈轟炸，我方損失輕微。

燕屯公路 即可通車

【蕪湖十九日中央社電】本縣燕屯公路，爲交通孔道，因年久失修，大部工程均告毀，縣府鳩工興修，前部工竣通車，本週內即可全部工竣通車。

首都將舉行 總奮起運動會

【南京十九日中央社電】首都青少年與亞聯奮起運動實踐委員會，爲使青少年相互提攜，增強體力後，特主辦首都青少年實踐奮起運動大會，定廿二日下午二時假國民大會堂舉行。

浚墾尹山湖 辦事處將成立

【南京十九日中央社電】建設部自著手籌劃尹山湖浚墾工程後，一切進備，均稱順利，現工程實施入金米問題，已與關係當局交涉獲得妥當結果，經費一項，財政部已允先撥四千萬元，故水利署刻正開始預備工作，聞負責尹山湖浚墾工程之辦事處，將於明年元旦成立，展開工作。

合作會飭分社 擬具工作計劃

【南京十九日中央社電】行政院合作事業委員會，爲明瞭各地支分社今年來增產工作，一般配給業務，中堅農民訓練等事業之詳細情形，特分飭各地支分社將一切實況，於短期內從速呈報查核，該會又分飭各支分社就各該地實際情形，分別擬具明年度工作計劃，呈會參考，由該會制定整個計劃頒發實施。

鄉建實施委會 頒布治蝗辦法
飭各實驗縣切實辦理

【南京十九日中央社電】行政院鄉村建設實施委員會，以蝗蟲爲害稻作，影響民生，爲謀增產計，亟應設法防治，以裕民生，該會自成立以來，關於各項鄉村建設工作，積極推進，尤其對於增產方面，更特別注意。茲以蝗害最烈，爲根治蝗蟲計，早經製訂多項治蝗辦法，合飭各實驗縣遵照切實辦理，並以此項工作列爲縣長考績之一。

推廣優良麥種辦法

【南京十九日中央社電】實業部農林署爲推廣小麥增產，於明年度積極推廣優良小麥品種，業已擬定推廣優良小麥品種辦法，於呈准後即公佈實施。

法臨時政府 議決要案

【日內瓦十九日中央社電】據巴黎電台廣播：法國臨時政府於十七日開會，議決關於法國軍隊之下列數案：㈠消除德國在大西洋之基地，㈡設法調回作戰業已數載之部隊，並增強海陸空軍人員，㈢在法國實施動員，并解散復部隊，㈣極力撲滅極權形式之失敗主義，㈤授與青年以軍事準備教育，㈥關於生產動員加緊努力，㈦解放委員會與共和軍合作，從事國防運動。

美表示同意 變更波蘭疆界

【里斯本十九日中央社電】據華盛頓電：美國務卿斯退丁紐斯十八日對記者發表聲明：美政府在一定條件下，對於波蘭之國境變更，表示同意，反軸心國間之協定成立時，美國政府並不作任何異議，此項協定之結果，波蘭原國境內國民，若以爲移往其他國家有益時，美國政府將與其他政府協力，在可能範圍內，援助其住民移往。

反軸心機千架 侵入瑞典領空

【瑞典京城十九日中央社電】德國社訊：過去一晚反軸心機從犯瑞典南部領空，瑞典高射砲於數處發彈迎擊，此次敵機侵入瑞典約有千架之多，係卅年九月以來侵入瑞典領空飛機最多者。

德軍轉守爲攻 突入比利時境
保衛疆土發揮潛在力

【阿姆斯特丹十九日中央社電】德國社訊：據美第一軍隨軍記者稱，美第一軍所統率之美第一軍，已於今日後撤，而德軍已對比境作楔形侵入，德軍攻勢乃循美第一軍前進之路，而將美軍佔據十餘星期之比境城市若干處包圍，德軍已漸轉入佳境。

【柏林十九日中央社電】海通社訊：過去四十八小時來，德軍在特里爾(Trier)與蒙斯曹間之戰綫發動大規模攻勢，已擴大至盧森堡北部廣闊之戰綫上，德軍機動部隊與人民擲彈兵在局部戰事中，摧破盧森堡美坦克部隊之抵抗，現德軍已逼近盧森堡比利時邊界，美軍企圖自西南進攻德軍側面，未獲成功，反遭重大損失。在北部之德軍裝甲車隊向美軍扼守之區迅速推進，已突入馬爾美第區（Malmedy），德軍在一百公里之戰線上，業已進展數公里。德軍之行動出於美軍意外，故美軍之防禦至原有戰綫十公里至十二公里後，始見堅強。據德軍事權威方面昨晚稱，德軍攻勢仍在繼續進行中，德軍砲隊與坦克隊傘兵工兵高射砲隊與空軍均參加作戰。德軍在攻勢之最初階段中，德軍……

洪牙利北部 戰局穩定

【柏林十九日中央社電】海通社訊：洪牙利戰綫北部之局勢現已穩定，德洪聯軍不但已成立堅強之戰綫，抑且在若干地區發動反攻，奪取主動之地位。洪牙利戰綫西北部伊普雷格以西，已築成堅強陣地，地雷與其他障礙物均已布置，德軍陣地，亦有相當改善，蘇軍在伊貝爾谷與埃谷兩處之進攻，均被擊退。德軍在埃巴已恢復原有陣地。米斯科爾茲迄北敵軍滲入之區，德軍繼續向西北推進，但未能突破斯洛伐克茲。巴拉頓湖戰綫仍極靜寂，蘇軍之壓力已移至北部，惟蘇軍在洪戰綫南部有大規模之移動，足證蘇軍攻勢即將開始。

社評
敬告上海市民

由於前數日米價的暴漲，使本已嚴重的物價問題，更見嚴重起來。因此，大部分上海市民（除了奸商市儈）的生活，陷入走頭無路的苦境，大有「上海不易居」之慨！我們深感這種情勢的迫切，所以對於食米問題，曾三論其對策，建議治標治本辦法，期待於市政府及米統會當局酌量採納，救此亂風。然而，我們也不能不向上海市民進一言，以謀自處之道的參考。

物價問題的發生，㈠由於物資缺乏；㈡由於通貨膨脹；㈢由於囤積居奇；㈣由於生產停滯；㈤由於交通運輸不暢。過去的物價飛漲，其因素大致沒有脫出上述五種，可是，這次食米飛漲的主要原因，是本市奸商與一部份縣鄉區的奸商勾結，從中操縱所造成的。如此，物價問題，到了目前，已成了窮弓之末，只要一點風聲，即可成爲前波巨浪，不可遏止，予奸商大肆活動的機會，而滿足他們殺人不見血的暴利慾望，使大多數市民掙扎於饑餓綫上。這種現象，是更具體的說明統制經濟政策與統制經濟機構的缺點，助長了奸商投機操縱之風，以至於無法無天，將妨礙到統制政策的推行作用。所以統制經濟政策的改善，統制機構的調整，配給制度適合實際需要等等，亟須求其實現。另一方面說明上海市民的不鎮靜，輕信謠言，爲謠言所迷惑，而慌亂起來，這樣中了奸商米蠹虫的毒計，反把自己纏在高物價的鉗子上。因此，我們希望上海市民，應採取鎮靜態度，防範謠局，急籌食米對策，對於希有實據的奸商，處以最嚴厲罪刑，以收殺一儆百之效。但是，必須上海市民協助政府檢舉擾害民生的奸商，纔能肅清這批奸商；也惟有我們全上海市民對這批奸商鳴鼓而攻之，十手指之，十目視之，纔能斂跡；也惟有我們大家起來維護自己的利益，纔能不被人類中的害蟲所蠶蝕。

我們南方是魚米之鄉，在生活上食的方面，一向以米爲主要食料，甚至在浙江，湖南，江西有每天三餐必須吃飯的習慣。一般社會上認爲「吃粥」是窮人家的生活，可恥的事，背着鄰居吃粥，而猶須飾稱吃的飯。食米飯，在中國人的心目中成了惟一養身的食料。如果我們根據科學衞生來分析，米在營養上的價值是低微的。南方人吃飯必須很豐美的菜肴來佐餐，北方人吃麵，吃雜糧，不用什麼菜看，一碟子辣椒就吃了一頓飯，身體反比南方人強健，這點就足以證明米的營養價值如何了。

上海人有吃麵食吃不飽的心理，近年來也有人改吃麵食了，還不能說這種心理已不普遍，是爲不得已而吃此的。如果再進一步要求接吃雜糧，頗會想起吃粥的趙活娘，難以下嚥。所以米一漲價，大家恐慌起來，生命立刻受到威脅似的。所以，我們提倡吃雜糧，不但減少米的需要，而且營養價值較高。一個普通成人，（居於溫帶而不勞力）每日需要，按半斤食物之營養價值列表如次：

種類	熱量	蛋白質	鈣	燐	鐵	維他命A	維他命B	維他命C	維他命D
玉米麪（黃）	9	7	2	9	4	15	31	0	4
白麪	9	8	2	5	5	0	1	0	0
麩麥	9	10	4	17	17	0	37	0	10
小米（粟）	9	7	4	13	36	0	65	0	1
大米	9	5	5	6	5	0	0	0	0

從上列表中的分析，營養最豐富的是我們上海人當作飼鳥的小米，其次是麥，一向被人藐視爲玉米麪（即苞米粉）的營養還超過了大米和白麪。這樣，我們提吃雜糧，並不減少身體上所需的營養，明乎此，可以不惴惴於大米的貴賤，另謀果腹之道。同時，還須指出每天一飯一粥頗合乎攝生之道，不要以爲窮而出此，即使當有者，國米充足，不妨吃一餐粥，一方節約消耗，造福社會，另一方也可強身延年。

最後，我們也盼望上海市內的奸商蠹蟲，從此有所反省。弄到上海市民都要哭的時候，決不會讓你們一家去笑，國家的法律，也決不會永遠饒恕你們，終有一天會與其一路哭，不如一家哭的。在私人道德上講，我們也勸勸你們替後代子孫積些德。現代人都不相信迷信，因果報應，不是沒有的。古云「天作孽，猶可活，自作孽，不可逭，」請三復斯言。

無敵牙粉
家庭工業社出品
面友
白嫩 去斑 煙容
黑人霜
男用最宜
黑人牙膏廠出品

1 市屋一片蕭條聲！
2 何故食米對窮
3 家盈門?
4 □□□□□□
徵詩：第三第四兩句 第一二兩句亦可修改
內容：避免時張
薄酬：第一名一萬元 第二名五千元 第三名三千元
本月底截止 來稿寄本公司廣告部（漢口路五〇〇號）
請名家評定在申新兩報發表
金剛公司

鈣素母
壯骨 固齒 防癆 補肺
開美科大藥廠

恒義昇 襯衫襪廠
第一支店 五馬路石路東
虹口支店 吳淞路一百號
電話 九七五五七
花蝶牌襯衫 穿着稱心
燃燭低唱候郎曲 花蝶最爲儂所欲

明日起連續舉行 週年盛典
（1）海上著名樂隊會串 （2）十二大歌星客串 （3）鄧國慶表演 （4）敬備名貴禮品獻客摸彩
週年初度，同人竭全力以赴，幸運逃串，佳賓願攜侶而來！
爵士 咖啡館 西藏路二四二號 電話九〇〇七〇

南京路石路西 廣昇祥襪廠 遷移新址開幕 同時舉行八十八週年紀念 雙慶 大減價 十天

快如閃電！ 仙法龍 針劑 片劑 藥膏
主治各種化膿性疾患 肺炎 淋病 丹毒 瘡癤 喉蛾 腦膜炎等症 功效迅速快如閃電
新亞藥廠製造 各藥房均售

防水量勝過一切 天明雨衣 天明雨衣織造廠出品

今日出版 常識 第五期
—本期要目—
德國戰線現勢圖
東南亞洲戰局的焦點
國共交惡記略（上）
德·蘇·美·英·戰時交通行政機構
德·蘇·美·英·新銳戰車（下）
天象觀測（二）
讀「李使莫斯科」
每冊售價二百四十元
各報攤均有售
地址：大同路一二九八號三樓

浙江興業銀行股東公鑒
[illegible]

興中錢莊召開新舊股東會通告
本莊增資業經就緒，茲定於十二月二十一日（星期四）下午二時在本莊召開新舊股東會，討論增資完成事宜，務希各股東屆時出席爲荷。 興中錢莊董事會 啓

股東理記等公啓
[illegible]

美亞織綢廠股份有限公司 催換新股票通告
[illegible]

森茂化工廠股份有限公司召開臨時股東大會通告
[illegible] 董事會 啓

永興地產股份有限公司通告
[illegible]

江海關布告
江海關布告 第一七二三號 爲更正第一七二二號布告事 ……計開 稅則號列 貨名 稅率 …… 中華民國三十三年十二月十九日 海關長 黑澤二郎

郎靜山夫婦國畫攝影義賣展覽
[illegible]

錢家楨 丁山桂 朱開觀 啓事
山桂等早於本年三月十三日將南京商業儲蓄銀行上海分行事務全部交卸由總行負責人接收所有任內存款亦已全部發還清訖並分別辭去經副理等職務自交卸之後所有該分行一切業務悉由總行處理絕不與山桂等發生任何關係業於本年三月十六日分登中華日報及申新兩報聲明脫離關係同時報請銀行公會備案茲恐外界尚有未明經過爰再聲明如上此啓

楊杏堤先生追悼會啓
[illegible]

王林海緊要啓事
[illegible]

賞格五萬元
[illegible]

明年六個月鮮大王醬油供給證 預售最後一天
[illegible]

獎金萬元徵求公司名稱
[illegible]

綢緞呢絨 門市部分租
[illegible]

今日上海第四期冬季賽馬第三天
三十三年新年大香賓票 頭獎五百萬元 [illegible]

邵宅報喪
[illegible]

王宅訃告
[illegible]

左文匯哀啓
[illegible]

冬賑會舉辦 施粥廠庇寒所

地址已勘定二十五日開始

市府本年度冬賑委員會，於本月十八日下午二時在市府大廈一六一號室開第一次全體委員職員聯席會議，計出席副主任委員周毓英，陳日平，與各組主任，討論本年度施賑重要方針，擬先舉辦設立施粥廠七處，定名上海特別市冬賑委員會施粥廠，廠址：㈠廈門路一八〇號，（原救世軍施粥廠）供一千人領粥，㈡澳門路五二四號，（同上）供一千人領粥，㈢虹口岳州路茂海路口六三〇號，（同上）供一千人領粥，㈣南市關帝廟，供二千人領粥，㈤勞勃生路一二七五號，（中教道義會）供五百人領粥，㈥浦東塘橋路，（同上）供五百人領粥，㈦虹橋路一〇六號，（未定）供一千人領粥。以上七處施粥日期，自籌備完畢之日，最遲約於本月廿五日開始，以六十日爲滿，預定每日共施八千人量之粥，六十日約共需米七十石左右，用柴約需二千担左右。至實施手續，先行登記調查貧民待賑者，然後發給領粥證。並擬舉辦庇寒所三處，定名上海特別市冬賑委員會庇寒所，㈠南市關帝廟可容五百人，㈡滬西玉佛寺可容五百人，㈢廈門路一八〇號可容二百人，收容標準以老幼殘廢爲限，並分別男女收容，期限仍以兩個月爲滿。聞冬賑委會再定於今（二十）日下午四時，在市府第一四〇號會議室，召開第二次全體委員會議，討論各項具體辦法。

敵機十餘架 襲滬被擊退

防空本部促加緊空防

陸海軍報道部發表

上海日陸海軍報道部發表：「十二月十九日晨敵方B29式轟炸機十餘架，在蘇北方面活動，上午十時二十分左右，有一架侵入上海地區，飛翔偵察，旋自下午十二時二十分起，有敵機十餘架，在吳淞，浦東，及上海四郊，由高上空盛施猛轟，繼續至二小時之久，旋由我方空部隊將其擊退。此次上海有民房若干所遭受損害，並有數處起火焚燒，經我方防衛部隊及民防空隊迅施救，迅即鎮息，詳情在調查中。截止目前止，華人傷亡之查明者，約有一百人。」

市民防空本部發表

市民防空本部據日陸海軍報道部發表：昨（十九）日晨駐渝敵美航空部隊B29型轟炸機十餘架，自駐渝內地基地起飛，在蘇北各區活動，繼而至下午侵入滬境，在極高度上空，無目標向滬南平民住宅區濫施轟炸，死傷無辜平民百餘人，民房數十幢，是項無人道之轟炸，全市民衆，頗表憤慨。市民防空本部對被難災黎，無辜遭殃，極表同情，同時預料嗣後隨時有被襲之可能，故市民對防空設備及措置，當加緊週密及熟練，尤其對避難更須竭力注意，以免無謂犧牲。又於上月二十一日本市被襲以來，今次尚爲第一次，查上月二十一日本市被炸後，即有本月八日繼續被炸之流言，結果已證實全屬無稽之談。市民絕不可聽信，須鎮靜應付，至於散播謠言之不法奸宄，當局將從嚴查辦。

南區昨日再遭盲炸

十九日來襲上海之敵機，敵美駕駛員爲求自身之安全計，乃用卑鄙之手段，作一萬米以上之高空盲目轟炸，對南區市民住宅地區，施行其殘酷之爆炸洗禮，其投下之燃燒彈，諒係敵美魔鬼因墜於我東亞人種頭顱之發黃，而撒下此道教之聖水，有色人種之被不認作爲人類之彼等論理，於此可見。素愛和平生活之我中國人民，受此殘酷之巨擊剝奪，此數十生靈，豈以其爲非人類耶？對此無怨無仇，默默營生之彼等，又爲誰使其受鐵火之洗禮，在血流叫喚中慘死，而彼等之住宅數十間，遭全部炸毀，破壞一半以上者，亦估不少。且聽家破人亡之無辜民衆之悲泣聲，彼等內心之憤恨與咀咒，足使此殘暴之魔鬼震驚，而敵美之卑鄙手段，亦至此可知矣。敵美機一次再次，慘殺民衆，想橫貫之中國國民，對此當有更深切之認識，且敵美在十九日所投下之燃燒彈中，其中一枚係命中法國天主教徒所經營之養老院，幸在院中，未遭大害，而敵美竟敢如此放肆，其必難逃避正神之嚴懲無疑。駐渝美空軍，十一月中旬因受日方航空部隊之不斷攻擊，其勢力頗形薄弱，後由補給，重爲一振。又開始對日方作破壞生產及神經戰之蠢動。敵方此次轟炸，全爲掩飾其於台灣菲列賓周圍海面之敗跡而起，今後敵機尚將繼續作此類之侵擾，務希市民對防空更加注意。

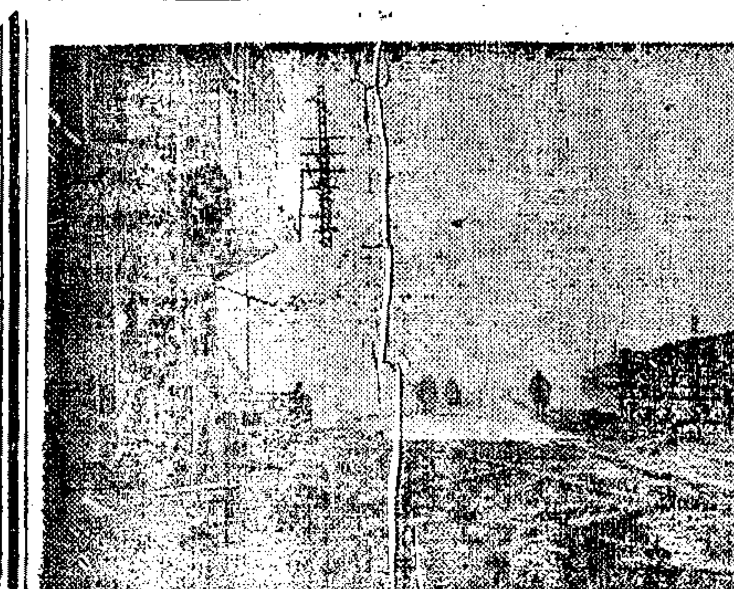

敵機燒夷彈引起火災防空本部消防隊努力滅火

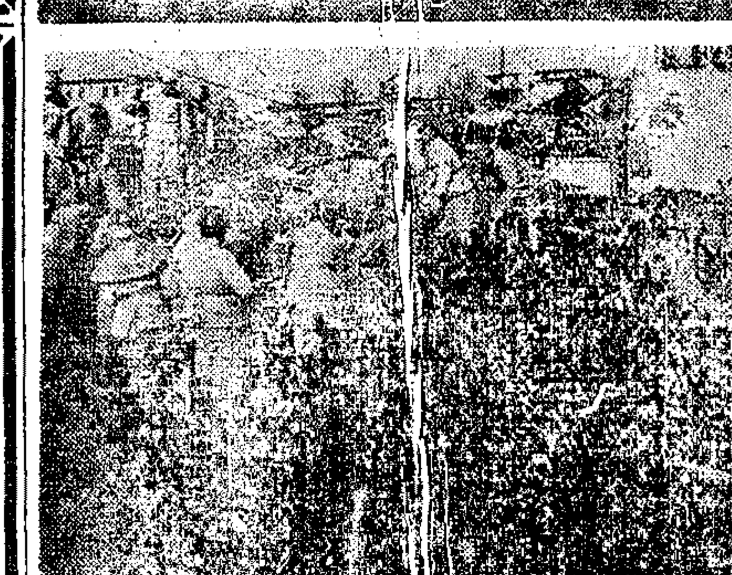

敵機肓炸後市民防衛隊整理被燬民房

鮮蛋魚菜修正 轉口稅率

江海關對鮮蛋，鮮魚介類及鮮蔬菜轉口稅則分類及稅率，前曾奉令自本年八月一日起予以修正，經以第一七二三號及一七二五號布告周知在案，茲該項布告業經當局重行修正如後：計開（稅則號列三）蛋及蛋製品，（丙）鮮蛋（鮮凍蛋在內）從價征百分之二‧五，（三九）未列名魚介海產品，（甲）鮮魚介（冰凍魚介在內）從價征百分之二‧五，（乙）其他從價征百分之七‧五，（一四〇）未列名乾，鮮，鹹菜蔬，（甲）鮮菜蔬無稅，（乙）其他，從價征百分之七‧五。

中儲外滙局 恢復華北通滙

確係正當用途方予核准

中央儲備銀行外滙局前查發現聯鈔黑市，各指定辦理華北滙兌之銀行，間有發生套滙流弊，爲防止此項流弊，消滅聯鈔黑市起見，特暫時停止華北滙兌業務，並派員澈查套滙眞相。茲以此項澈查工作，業已完竣，乃恢復華北通滙，惟爲杜絕流弊，對於申請滙兌客商，必須經過愼密審查，確係正當經營用途，方予核准申請滙兌。

證交場外交易 當局澈查中

本市華商證券交易所六十六號經紀人易大號，設立公大證券號名義，最近受客戶拖有互空影響，無以善後，曾於本月十六日（週六）中午擅自定價了結，輿情譁然。中央社記者特分訪財政部證券交易所監理員與證交理事張慰如，據張氏談，邇來經紀人多不遵章則，擅營場外交易，殊爲不法。此次公大號事件，不過其中之一而已。按實際言，各經紀人私營場外交易者，不在二十家之下，刻本所對此事件，除陳報本所監理員陸聰祖外，先行停止該號入場交易，同時復派員詳查眞相中。又陸監理員談稱：本人業已命令該經紀人將所有全部帳册交出，今日上午業已交出一部份，聽候澈查。至澈查步驟，現決定由本處派員會同證交派員，詳細審核帳册，以明眞相。查場外交易，不但漏付交易所手續費，抑且逃避國稅，非普通事件可比。據本人預測，此事件恐有牽涉到其他經紀人可能。總之，此一事件，實爲給非法營場外者之棒喝，本人決依法嚴厲取締場外交易，以免大家受累而損失金錢。

保健協會推動 冬季防癆運動

中國保健協會鑒於非常時期，本市人口稠密，因一般生活狀況之惡劣，致肺癆病蔓延，愈形猖獗，影響公共健康，至爲重大。該會爲適應社會急切需要，推動冬季防癆X光檢查運動，以期普及早期診斷，使各界防患於未然，治療疾病於早期，節省醫藥之負担，而使市民均臻於健康，深望各界積極協助。今日（二十日）下午四時，該會將在靜安寺路康樂酒樓，邀請各界領袖，召開全體理事年會，討論預防及撲滅肺病方法。會長周作民，林康侯，理事長袁履登，均將出席，招待新舊各理事，以期積極推動防癆，救濟貧病。

請君助學消息

盼工商各業提盈餘助學

△願共同負起「助學」的使命

「聯歡聯催，叢軍云奮」，陽歷年關，近在眼前，上海各業商行，都在準備結帳，過一年中，無論大小廠商，大小百業，家家都有盈餘，帳面上的紀錄，一定是百萬，千萬，爲數可觀。姑不論其籌碼與物資的比例，是否相稱，但盈餘總是盈餘。依公司章程，盈餘除股東紅利及公積金外，應該分配給董監事及職工，作爲酬勞，而主持分配的大權，是操在董事會方面。如今，我們有一點小小的要求，便是懇求各業廠商的董事會諸公，提出盈餘項下一小部份，作爲「社會福利金」，數目不拘多少，千分之一也好，百分之一更好，而在「社會福利金」項下，最顯重要的，便是爲國家造就人材的「助學金」。這件事我們請求工商界董事會諸公，千萬不要忽略，千萬不要推卸！這就是以「集腋」的力量，偉大得多了。像本報負責的五千優秀清寒子弟的「助學金」，爲數至少在三千萬元以上，勸募的責任，要大家來負担，大家來出錢，纔可以完成「助學」的使命。請讀者諸君，進而教之，感幸何如！

慈母祝壽 移款助學

余張兩家祝壽，禮金撥充善舉，化爲有用，爲親友造福，殊堪欽敬。茲錄原函如下：㈠余光楣，光裕，光如，光衛，光裕昆仲函云：「逕啓者，月之二十日，爲家慈六旬正壽，當此時艱，爲恐鋪張，仰體慈意，簡約壽儀，概不舉行任何儀式，親友饋贈，概行辭謝，敬以國幣二十萬元，分助貴報助學金及新聞報貧學金各十萬元，藉爲濟世一粟之助，率上支票一紙，計國幣十萬元正，即請察收爲荷」。㈡張中原函云：「日前家慈壽誕，叢蒙親友寵錫隆儀，感激不盡，茲將所收壽儀，除使金事封外，提出二萬元，備函送上，作爲貴報助學金，杯水車薪，聊資薪火，敬祈察收，其餘三十九萬元照單支配各慈善團體，以爲諸親友造福。」

郎氏影展最後一天

攝影家郎靜山夫婦

國際攝影藝展，係新聞報及本報所主辦，會期十日，今日爲最後一天，各界未睹郎氏傑作者，希速往大新畫廳參觀，郎氏爲國際著名之攝影專家，其作品超特，自不待言，此番爲兩報助貧學金義賣，尤屬熱心可佩，凡欲得其珍品者，幸勿交臂失之。

▲昨收助金 建德堂一萬元，陶詩伯（將近色）元，梅花及陳列義賣所得之款（移助）二千五百元，洪君一千元，王立誠（拾遺）五百元，沛料臨（祝善士康樂）一百元，共收備券一萬四千一百元，結存六百九十萬〇七千〇七十三元。

本報中報讀者助學金特別勸募隊

第五十六隊	張中原隊	二萬元
第五十七隊	五輪牌天平牌汗衫隊	二萬元
第五十八隊	余母朱太夫人六十壽慶隊	十萬元
第五十九隊	培德隊	二萬元
第六十隊	李名烈隊	二萬元
第六十一隊	康讓堂隊	二萬元

（第五十六隊爲張母華太夫人壽儀移助並由新星藥廠贈送「深得吾心大補汁」一瓶，凡捐款在五萬元以上者，一律由新星藥廠慨贈一瓶，以表敬意。）以上共計二十萬元，總計二百五十八萬五千〇二十五元。

昨承余光楣昆仲，張中原，培德，李名烈諸君，及新中國棉毛織造廠各認一隊，不勝感謝。又康讓堂隊，係約翰大學受助學生藉君所經募，藉君於攻讀之餘，爲本報經募助金，殊堪嘉尚，願各校學生，能效藉君之義舉，發策群力，以期早日完成勸募之目的，不勝翹企之至。

消費特稅實施 黏貼憑證制

財政部稅務署爲防止徵納消費特稅流弊，前曾呈准財政部採用黏貼憑證制度，是項納稅憑證，業經財政部稅務署印就，不日即將實施。

青少年擬協助 維護交通

中國青少年實踐興亞總會起運動上海市實踐委員會，自推動總會起運動以來，連日工作緊張，分別指派各校青少年分區舉行擴大宣傳，沿途散發傳單，粘貼標語，喚起市民從事節約消費，增加生產，戒除烟酒，貢獻一切以爲完遂大東亞戰爭，情形至爲熱烈。茲聞該會以本市各水陸交通碼節，往來旅客衆多，時有擁擠情形，現擬擇日策助青少年從事協助維護交通工作，內容亦在計劃中。

各行莊辦理 往來結息

本市各行莊，對於本年度營業決算，已開始準備，部分存放款結息，定今（二十）日辦理，其本月二十一日至月底之一部份存放款利息，則併於明年上半年度結算。

簡訊

◉震旦女子文理學院爲籌募該校下學期清寒助學金，將於二十三，二十四兩日下午二時假蘭心大戲院公演五幕歷史劇「長恨歌」一二場，凡捐助該項基金滿三百元者，即贈券一張，滿一千元者，贈榮譽券一張，該劇由費穆編劇，江山導演，並由該校一九四五級全體同學通力合作演出，劇情精彩，捐款諸君速向該校註册處接洽。

◉生出版社出版之中國工程師手册，係我國工程專家及大學教授二十餘人所著，積時三載，現始完成，全書分四十一編，計三百餘萬言，爲我國工程界不易多得之鉅著。陳列於國際飯店，作者書社，龍門，科學書局等處，歡迎各界評閱。

◉新家庭出版社出版「新家庭手册」，內容有李登輝，李右之等名作，並附年歷，每一厚册售價五十元。

◉周碧初畫展 名畫家周碧初，新由故都返滬，以生動之筆調，明朗之色彩，將京市著名景物，寫出近作，愛好藝術者，勿失交臂。

體育

今晚中報盃籃球賽 女子組揭幕

乙組總決賽同時開始

申報盃籃球賽女子組，曾廣全滬公開籃球聯賽參加者計綠隊，雪白，勇隊，民立女中，及東華等五隊，今晚六時起在靜安寺路陸軍體育館（前西僑青年會）健身房與乙組總決同時揭幕，女組採單循環制，雪白對綠隊，乙組淘汰賽，東華對益康，票價樓上二百元，樓下一百元。首幕益友對華東，華東成立於今夏，由名將組織，僑屬新興勢力，首次參加角逐。今晚秩序如下：午六時，綠隊—雪白（女），華東—益康（乙組總決）七時三十分。

昨球賽改期

四次福利足球聯誼戰，原定昨日下午三時在跑馬廳球場舉行，茲因防空關係，由當局宣佈展期舉行，中青暑辦之耶誕盃籃球賽，請四強對抗，因防空關係，故順延至明日，仍在原處舉行。

冠生園飲食部（南京路） 魚生‧什錦 火鍋（上選原料）（鮮美風味） 應時準備 八珍 大鴨 魚頭 子雞 津菜 砂鍋（美味實惠）
時燈展覽會 本月廿日起‧舉行兩星期 十五色光 新穎奪目
金門茶室 金門大酒店樓下 電話：九〇〇〇一 即日起隨時供應
冬節萬國菜譜
啓明日記 每本一千元起 內容裝潢 紙張印刷 行銷七年 始終如一 各書局公司均售 啓明書局 四馬路三二八號 電話九五九六七
朋街服裝公司 BOND STREET 南京路61號一樓房間110號 電話一三一六一六
司徒博牙醫院 鑲牙‧補牙‧拔牙‧矯正 牙口腔外科‧X光檢查
A.D.K. 價特大 汎至多 星期一
X'mas Gifts 百貨‧食品‧疋頭 聖誕禮品 售價特廉 備貨最齊 盡量供應 大公司 靜安寺路八三九號
遊藝音樂聯合大會 大上海大戲院 影星歌唱 麥花照相館
紅寶 頭本老店新開 大喜劇 老上海 人華中 如此 秋波 郎心如此 秋債
金城 今天夜場七時一刻演獻 偉大壯美 無儔 蔡松坡 費穆編導 劉瓊演出
美琪 大光明 大華 美人魚
三場 美琪 滬光 江湖三俠
南京 大上海 大光明 奮鬥 屠光啓 童月娟 歐陽莎菲 嚴俊 許可
國泰 水魔 怪異
金城 凱風 國聯 張雨 靜花殘
上海 藝海春夢 亞蒙 辣斐 麴海情濤
麗都 凱風 平安 銀海千秋 中央 天外笙歌 西海 娘娘廟 明星 重逢 光華 金都 浙江 隋宮春色 西海 惜分飛 滬西 萬歲教師 中興 苦兒天堂
國際 今天日夜獻演 大會串 朱寶霞 小老媽上京 包公 牡丹 西廂記
新光 傾城之戀 大中劇藝公司演出
巴黎 明晚獻演 雲南起義 袁世凱
蘭心 上海音樂協會主催 風流寡婦 上海歌劇團演出
美琪 蘭心 袁世凱 甜甜蜜蜜
新都 今日起隆重演出 四集 苦女 大來 上海馬寡婦 小姐開店 情天血淚
天蟾舞台 七星聚義
上海大戲院 皇后大戲院 玉墜 獅子 兩威將軍
皇后大戲院
大華 長谷川一夫 藝海夢夢
新光大戲院 慶祝聖誕 音樂聯歡大會 Timhy Kay
九星 林黛玉
金都 上海屋簷下 中華劇藝社演出
天蟾 美華 夜來風雨聲 雨夜淒聲
龍門 落花有主 皇后越劇 暴雨劫
演來精采 百出 十九集 宏碧緣 李筱蘭
大舞台 狂滿 鹿台恨 哭靈牌 金雞嶺 四本
中國大戲院 血滴子 續集
共舞台 麒麟童 黃桂秋 全部清官册 投軍別窰
招奶媽 招請打字員 介和法律事務所 孫同元 律師代表 姚義彪 沈王氏 何慕陶 律師代表啓事